



FUNDAÇÃO UNIVERSIDADE FEDERAL DE RONDÔNIA- UNIR  
CAMPUS VILHENA  
DEPARTAMENTO ACADÊMICO DE ADMINISTRAÇÃO

KARINA NUNES DA SILVA

**RELATÓRIO DE ESTÁGIO**  
**LABORATÓRIO II- PRÁTICA EM ADMINISTRAÇÃO**

Vilhena/RO

2022

KARINA NUNES DA SILVA

**RELATÓRIO DE ESTÁGIO**  
**LABORATÓRIO II- PRÁTICA EM ADMINISTRAÇÃO**

Relatório supervisionado apresentado ao Curso de graduação em Administração grau Bacharelado da Fundação Universidade Federal de Rondônia- Campus Vilhena, como requisito parcial para obtenção de nota da disciplina de Laboratório II, orientado pelo Prof. Esp. Aparecida Magali Gabriel Teixeira.

Vilhena/RO

2022

## **DADOS DE IDENTIFICAÇÃO:**

### **Estagiário:**

Nome completo: KARINA NUNES DA SILVA

Endereço: Avenida primeiro de maio N° 3323, Centro

Celular: 69 98501-7047 E-mail: karinnunesilva00@gmail.com

Curso: Administração Ano de Início: 2019 Matrícula: 20192003143

### **Empresa:**

Nome: Banco da Amazônia S.A

Endereço: Av. Maj. Amarante, 3050 - Centro, Vilhena - RO, 76980-000

Telefone: (69) 3322-3850 E-mail: ana.lipke@basa.com.br

Setor em que estagiou: Suporte operacional

Início do estágio: 10/12/2021

Término: 12/09/2022

Carga horária total de estágio: 1182 horas

## SUMÁRIO

<b>1. INTRODUÇÃO .....</b>	<b>6</b>
<b>2. CARACTERIZAÇÃO DA EMPRESA .....</b>	<b>7</b>
2.1 Classificação da empresa .....	9
2.2 Caracterização da empresa.....	9
2.3 Infraestrutura.....	10
<b>3. APRESENTAÇÃO DO ESTÁGIO .....</b>	<b>11</b>
3.1 Plano de estágio .....	11
<b>4. ATIVIDADES DESENVOLVIDAS.....</b>	<b>12</b>
<b>5. CONSIDERAÇÕES FINAIS.....</b>	<b>15</b>
<b>REFERÊNCIAS BIBLIOGRÁFICAS .....</b>	<b>16</b>
<b>ANEXOS .....</b>	<b>17</b>

## **LISTA DE ABREVIATURAS E SIGLAS**

BASA - Banco da Amazônia

BNDS - Banco Nacional de Desenvolvimento Econômico e Social

CADIN – Cadastro Informativo de Créditos

CIOB - Centro Integrado de Operações de Brasília

CNPJ – Cadastro nacional da pessoa jurídica

CONSEA - Conselho Superior Acadêmico

CPF – Cadastro de pessoa física

FNO – Fundo Constitucional de Financiamento do Norte

PF - Pessoa física

PJ – Pessoa jurídica

PPC – Projetos pedagógico do curso

PRONAF - Programa Nacional de Fortalecimento da Agricultura Familiar

ROB – Receita operacional bruta

SCR- Sistema de Informações de Crédito do Banco Central

## **1. INTRODUÇÃO**

De acordo com a Lei 11.788, “O estágio é ato educativo escolar supervisionado, desenvolvido no ambiente de trabalho, que visa à preparação para o trabalho produtivo de educandos que estejam frequentando o ensino regular em instituições de educação superior, de educação profissional, de ensino médio, da educação especial e dos anos finais do ensino fundamental, na modalidade profissional da educação de jovens e adultos”.

O estágio é uma maneira do discente conhecer melhor a dinâmica da empresa não somente como colaborador, mas como administrador. Nesse sentido, a resolução nº 454/CONSEA, de 21 de setembro de 2016 art. 1º §2º afirma que “o estágio visa o aprendizado de competências próprias da atividade profissional e à contextualização curricular, objetivando o desenvolvimento do educando para a vida cidadã e para o trabalho.”

O relatório tem por finalidade apresentar o desenvolvimento do estágio e as atividades desempenhadas no Banco da Amazônia (BASA) agência Vilhena de 10/12/2021 até 12/09/2022 de maneira presencial. Durante esse período a recepção foi muito boa, tendo início com a apresentação a todos os colaboradores. O relatório apresenta o histórico da empresa e sua importância para região amazônica, classificação da empresa, caracterização da empresa, infraestrutura, atividades desenvolvidas, plano de estágio e objetivos de estágio, recomendações e sugestões de melhoria, considerações finais e referências bibliográficas.

## 2. CARACTERIZAÇÃO DA EMPRESA

O Banco da Amazônia S.A (BASA) é um banco brasileiro no modelo de sociedade de economia mista ligado ao desenvolvimento social e econômico da região norte, nascendo em meio a segunda guerra mundial em 09/07/1942, tinha a missão de financiar os seringais da região norte.

A história do Banco da Amazônia está diretamente relacionada com o desenvolvimento econômico da região amazônica nas últimas seis décadas. Mas o surgimento da instituição demonstra o seu importante papel também na economia mundial. Dessa forma, por meio de uma linha do tempo será descrita a história da instituição (Figura 1).

Anos 40 - Nasce em plena 2ª Guerra Mundial com o objetivo de financiar a produção de borracha destinada aos países aliados. Naquele momento, os japoneses dominavam as principais fontes produtoras, situadas na Ásia, e a Amazônia era o único lugar do Mundo Livre em condições de fornecer a goma elástica. A partir do Acordo de Washington firmado entre Brasil e Estados Unidos, o Decreto-Lei nº 4.451, de 9 de julho de 1942, cria o Banco de Crédito da Borracha, com participação acionária dos dois países e o desafio de revigorar os seringais nativos da região, cuja economia estava estagnada nos 30 anos posteriores ao fim da Era da Borracha.

Anos 50 - Após a guerra, a borracha oriental volta ao mercado mundial e, mais barata, supera a borracha nativa da Amazônia. Em 1950, através do Lei nº 1.184, de 30 de agosto, o governo federal transforma o Banco de Crédito da Borracha em Banco de Crédito da Amazônia S.A, ampliando o financiamento para outras atividades produtivas e assumindo contornos pioneiros de banco regional misto, a partir da implementação do Primeiro Plano de Valorização Econômica da Amazônia e dos novos polos de crescimento propiciados pelo Governo Juscelino Kubitschek com a abertura da rodovia Belém-Brasília.

Anos 60 - A partir de 1966, assume o papel de agente financeiro da política do Governo Federal para o desenvolvimento da Amazônia Legal, já com o nome de Banco da Amazônia, Lei nº 5.122, de 28 de setembro de 1966, tornando-se depositário dos recursos provenientes dos incentivos fiscais.

Anos 70 - Em 1970, passa ser uma sociedade de capital aberto, tendo o Tesouro Nacional 51% das ações e o público 49%. Em 1974, é alçado a agente financeiro do Fundo de Investimento da Amazônia (Finam), administrado pela Superintendência do Desenvolvimento da Amazônia (Sudam), atuando na expansão da fronteira agrícola e no avanço da industrialização regional.

Anos 80 e 90 – Como gestor do Fundo Constitucional de Financiamento do Norte (FNO), criado em 1989, possibilita aos minis, micro e pequenos produtores e empresários da região o acesso a uma fonte permanente e estável de financiamentos de longo prazo, com encargos diferenciados, resultando no crescimento de postos de trabalho e da geração de renda.

Século 21 – Atuação voltada para o desenvolvimento sustentável da Amazônia Legal, através da definição de critérios rigorosos na análise do crédito. Modernização tecnológica, expansão da rede de atendimento e foco no cliente, tanto Pessoa Física como Pessoa Jurídica. Novas fontes de recursos. Nova marca.

Estas são algumas mudanças em curso no Banco da Amazônia, que, a partir de 2002, deixou de usar a antiga sigla BASA para reforçar seu importante papel para o crescimento econômico da região baseado na sustentabilidade. Nesse período o nome Banco da Amazônia passa a ser publicado somente por extenso, associado ao símbolo constituído pela letra “A” com o traço em forma de onda. O objetivo é enfatizar nos mercados nacional e internacional o nome “Amazônia” e o papel do Banco da Amazônia como principal agente financeiro do desenvolvimento sustentável da região.

A consolidação de sua marca no mercado permite que o Banco da Amazônia também seja identificado apenas pelo símbolo. O “A” maiúsculo simboliza solidez e dinamismo. O traço em forma de onda representa integração, crescimento e desenvolvimento. O verde simboliza a mata. O amarelo a riqueza da Amazônia. Outro fato importante é que o banco passa a diversificar suas fontes de financiamento de longo prazo, assim amplia sua responsabilidade socioambiental, através de programas corporativos, bem como no patrocínio a ações culturais, esportivas e sociais.

Em 2019, a instituição volta a utilizar a sigla BASA, após constatar que ainda é muito forte a percepção que seus clientes têm em relação ao valor dessa marca para o consumo de seus produtos e serviços. O nome BASA expressa um valor afetivo especialmente para a Amazônia, onde não somente os clientes, mas também a sociedade ainda chama a Instituição carinhosamente por BASA.

Hoje a instituição possui um total de 122 agências distribuídas em 9 estados organizadas em níveis. A agência de Vilhena, aberta em 01/07/1980, intitulada agência de nível 1 tem uma estrutura composta por 12 funcionários localizada no centro de Vilhena, cuja missão é “Desenvolver uma Amazônia Sustentável com crédito e soluções eficazes” (Banco da Amazônia, 2022).



Slogan: Movimentando a Amazônia e a sua Vida!

Ramo de atividade: É um banco brasileiro, constituído na forma de sociedade de economia mista, com participação do Governo Federal do Brasil como maior acionista.

Missão: Desenvolver uma Amazônia Sustentável com crédito e soluções eficazes.

Visão: Ser o principal Banco de fomento da Amazônia, moderno, com colaboradores engajados e resultados sólidos.

Valores:

- Integridade, ética e transparência;
- Meritocracia;
- Desenvolvimento sustentável;
- Valorização do cliente;
- Decisões técnicas e colegiadas;
- Eficiência e inovação;
- Comprometimento com o resultado e a gestão de riscos.

## 2.1 Classificação da empresa

O Banco da Amazônia S.A como o próprio nome diz é caracterizado como uma sociedade anônima, além disso pode ser definido como sociedade anônima aberta, pois suas ações podem ser negociadas através da bolsa de valores.

Ao que se refere ao porte da empresa, podemos classifica-la como empresa de grande porte. Nesse sentido, como afirma o Banco nacional de desenvolvimento, BNDS, empresas que possuem receita operacional bruta (ROB) maior que R\$ 300 milhões são classificadas como empresas de grande porte (BNDS, 2022). Levando em consideração os dados do relatório da administração do primeiro semestre de 2022 o resultado operacional da instituição durante esse período foi de 725,1 milhões o que nos leva a caracteriza-lo dessa forma (BASA, 2022).

## 2.2 Caracterização da empresa

As instalações do Basa são amplas e espaçosas. As instalações foram reformadas recentemente onde foram divididas em duas partes: atendimento e suporte operacional. Primeiramente, o cliente chega à agência e logo na entrada no caixa de autoatendimento ele escolhe qual serviço deseja. Após retirada da ficha de serviço o cliente é direcionado dependendo do que constar na ficha, seja atendimento no caixa, cadastro, regularização de

conta, ou até mesmo para serviço mais especiais que são feitas pelos gerentes de relacionamento, PJ e PF.

O público da agência é classificado entre jovens e idosos, o que depende muito da época e do serviço. O banco oferece serviços de cadastro, diferentes operações financeiras, autoatendimento, débito direto autorizado entre outros. Além disso, o banco oferece produtos relacionados a diversos financiamentos para empresas urbana e rurais, como capital de giro, Pronaf, FNO, custeio e outros.

### 2.3 Infraestrutura

As agências do Banco da Amazônia são distribuídas e organizadas em níveis. Esses níveis são basicamente o modelo de agência que depende de sua localização, no caso da agência Vilhena seu modelo é o modelo 1 expresso no organograma (Figura 1)

Figura 1. Organograma do Banco da Amazônia- Agência Vilhena.

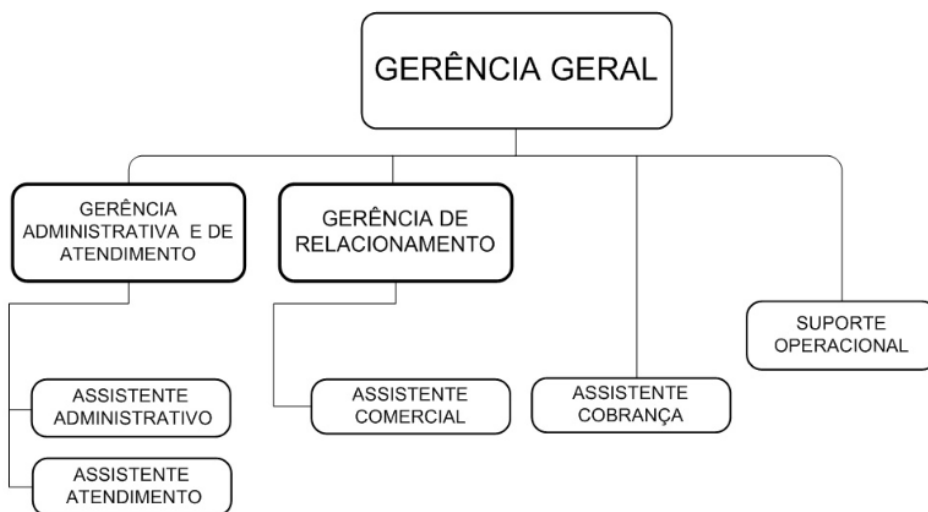

O prédio do banco não possui andar, somente térreo. Ao entrar na agência nos deparamos com os caixas eletrônicos, ao se direcionar para dentro da agência onde está localizado o atendimento encontramos três divisões: atendimento gerencial, atendimento cadastral e serviços ligados a conta, e por fim caixas. A área conta com acesso a banheiros dotados de acessibilidade e atendimento especial.

A agência possui uma área de acesso restrito onde somente os colaboradores podem entrar. Nesse local está localizado todo serviço interno do banco, onde são feitas contratações e demais movimentações financeiras. Além disso, a parte restrita também é onde se localizam os arquivos confidenciais do banco, por isso, é uma área restrita.

### **3. APRESENTAÇÃO DO ESTÁGIO**

Segundo a resolução nº 454/CONSEA, de 21 de setembro de 2016 art. 1º §1º “O estágio é parte integrante dos projetos pedagógicos dos cursos (PPC) de graduação, fundamental no processo de formação do educando”, assim o estágio tem papel fundamental para a ambientação do discente. O estágio teve início em dezembro de 2021 na agência do Banco da Amazônia (BASA) em Vilhena, tendo duração de dois anos com carga horária de 6 horas diárias. A seguir encontra-se o plano de atividades prevista no contrato de estágio.

#### **3.1 Plano de estágio**

As atividades desenvolvidas pelo discente no local de estágio são previstas no plano de estágio e devem ser aprovadas pela instituição de ensino. Nesse sentido, o plano prevê as seguintes atividades:

- Auxiliar no planejamento, desenvolvimento e implementação de projetos
- Consolidar dados em planilhas do Excel
- Auxiliar nos cálculos de custos
- Auxiliar no controle do desempenho dos programas da unidade
- Elaborar e organizar material de apoio nas diversas atividades relacionadas à unidade
- Apoiar na organização e controle de atividades específicas
- Participar da análise e emissão de relatórios
- Elaborar planilhas de controles de dados administrativos
- Auxiliar na criação de produtos e aperfeiçoamento dos processos internos
- Organizar e conferir documentação de processos
- Apoiar as atividades da área que tenham relação direta com o curso de administração
- Auxiliar na análise de contratos, indicadores e processos
- Realizar pesquisas pertinentes às atividades da unidade

- Elaborar/organizar documentos no pacote office: powerpoint, Excel, Word, Outlook
- Realizar atendimento interno e externo.

#### **4. ATIVIDADES DESENVOLVIDAS**

Como citado anteriormente, a posse das funções de estágio no Banco da Amazônia aconteceu no dia 10 de dezembro de 2021 na agência Vilhena. Primeiramente, foi me apresentada a estrutura da agência, setores e área onde de fato seria o estágio. O setor em que o estágio está sendo desenvolvido é o suporte operacional onde é feita toda atividade interna da agência.

Inicialmente foram desenvolvidas atividades relacionadas à arquivo. Por ser uma agência bancária existem grandes volumes de documentos, por isso, é necessário esquemas bem elaborados de classificação e organização para evitar a perda desses documentos. Além dos arquivos físicos todos eles devem ser escaneados e guardados no Dossiê Eletrônico e no Docs flow. Ambos são sistemas destinados a arquivar documentos para análise, liberação e consulta das operações de crédito.

Outra atividade desempenhada são as Custódias que são esquemas de arquivo para as operações liquidadas. A liquidação ocorre quando um cliente quita toda a operação de crédito, ou seja, quando o cliente paga tudo o que deve a agência para um contrato “X”. Dessa maneira, o dossiê não é mais utilizado e assim deve ser mandado para a custódia.

Antes de serem mandados para a custódia é necessário que sejam feitas consultas, pois quando a operação liquida e não é mais usada o cliente não pode ter restrição no seu nome. Logo, mais uma atribuição do estagiário do suporte operacional é fazer essas consultas.

Dentre elas encontram-se o Serasa, Cadin e Ciob. Essas consultas são feitas por meio do sistema Amazoncad, um sistema de informação exclusivo do Banco da Amazônia.

A consulta do Serasa, Cadin e Ciob é feita a partir do CPF ou CNPJ do cliente, assim que são inseridos os dados o sistema mostra se o cliente tem alguma restrição nesses órgãos e quais são os credores. Para que a operação seja direcionada para a custódia o cliente e todos os citados no contrato não devem ter nenhuma pendência com o banco.

Outra consulta necessária é no Sistema de Informações de Créditos (SCR) do Banco Central. De acordo com o site do Banco Central (2022) o SCR:

é um instrumento de registro gerido pelo BC e alimentado mensalmente pelas instituições financeiras. O SCR permite à supervisão bancária a adoção de medidas preventivas, com o aumento da eficácia de avaliação dos riscos inerentes à atividade.

Por meio dele, o BC consegue verificar operações de crédito atípicas e de alto risco, sempre preservando o sigilo bancário.

Para as instituições financeiras essa ferramenta serve para avaliar a capacidade de pagamento do cliente, no caso da custódia tal consulta deve mostrar se os citados na operação têm alguma parcela vencida junto ao SCR.

Por fim, temos a consulta de responsabilidade que é feita através do sistema AmazonCred mais um dos sistemas utilizados pelo Banco da Amazônia. Por meio dele é possível consultar a responsabilidade do indivíduo junto ao banco, nesse portal não deve constar a operação consultada. As custódias são feitas regularmente, pois quase todos os dias alguma operação líquida. Vale ressaltar que além das consultas já citadas é necessário anexar junto o relatório FIR-03, ele vai mostrar o saldo da operação para comprovar que o contrato foi liquidado.

O Controper, mais uma das atividades desempenhadas pelo estagiário do suporte operacional é um trabalho diário. O fechamento do Controper resume por meio de relatórios todas as atividades e movimentações nas contas, dentre elas estão as transferências, liquidação de contratos, pagamentos via caixa, liberações, amortizações e etc. Os relatórios emitidos pelo sistema Controper são:

FIA 01 que contém todas as movimentações como as transferências, liquidação de contratos, pagamentos via caixa, liberações, amortizações e pendências do caixa.

FIR 04 que emite relatórios específicos de liberação, amortização e consulta de saldo.

CTB que é o canal por onde são emitidas as partidas, outro tipo de relatório que serve para comprovar os anteriores.

Outra atividade desempenhada é a compensação de cheques. Ela envolve a transmissão dos cheques via sistema para serem compensados e confirmados no dia seguinte. Primeiramente, os cheques são passados para o sistema Imagon retaguarda que escaneia os cheques e os direciona para o sistema que no dia seguinte gera o movimento. Ao processar os cheques também é necessário elaborar o controle de compensação, documento que contém a quantidade e o valor de todos os cheques do dia.

No dia seguinte ao serem gerados os movimentos de caixa também é gerado um documento para confirmação de cheques. Os cheques a serem confirmados são aqueles acima de 1000 reais. Muitos deles são confirmados pelos clientes assim que usados, porém alguns são necessários ligar para os clientes porque não foram confirmados.

Os cheques devolvidos devem ser enviados ao cliente para retirada. Nesse caso o sistema também gera um relatório o qual contem os dados do dono do cheque e o motivo pelo qual foi devolvido.

Com relação aos contratos é necessário reconhecer as assinaturas tanto do emitente quanto das outorgas. Quem faz esse tipo de conferência são os caixas executivos, eles necessitam de um documento com foto dos citados no contrato e o cartão de autógrafo do emitente.

Outro serviço importante são as baixas de hipoteca, elas são emitidas quanto proprietário paga o banco e assim ganha de novo a posse do imóvel hipotecado ou penhorado. As baixas são documentos arquivados em uma pasta exclusiva para elas.

Como já citado anteriormente, as atividades desenvolvidas envolvem também o uso de sistemas específicos da agencia. Um dos sistemas mais utilizados era o Amazonia net, dentro deles existem diversos subsistemas, mas o mais usado durante o estágio foi o CONTROPER. O sistema de controle de crédito de fomento (CONTROPER) é o sistema responsável por controlar e dar suporte às operações fomento do BASA (BASA,2022).

O Controper é um sistema integrado a diversos outros sistemas ligados ao Amazônia Net cada sistema tem uma função específica e seu acesso depende da função do colaborador. O fechamento do CONTROPER, umas das atividades desempenhas, consiste em fazer o dexpara dos recibos que vem do caixa com os relatórios que são trazidos pelo departamento de atendimento.

Para isso, é necessário retirar do sistema o relatório de liberação e de amortização por meio da função FIR 04. No caso da liberação a ferramenta gera um relatório das operações que foram feitas manualmente dentro do sistema, isto é, operações que não foram feitas pelos caixas comerciais.

Ao que se refere aos relatórios de amortização, por meio do FIR 04 conseguimos verificar a impressão do relatório de amortizações extra caixa, nele estão presentes todas amortizações, tanto parcial antecipada quanto total antecipada.

Ao final deve-se conferir o valor total das amortizações dos recibos e o valor total apresentado no relatório. Para a liberação é importante seguir a mesma ordem.

## **5. CONSIDERAÇÕES FINAIS**

Diante do descrito acima, entende-se que o estágio tem a finalidade de ambientar o discente as práticas do dia a dia numa organização. Além disso, o estágio contribui muito para o amadurecimento pessoal e profissional.

Durante o período descrito aprendeu-se como lidar com situações de pressão e um grande volume de trabalho. Outro ponto positivo do estágio é que ele ajuda a fortalecer características profissionais como o trabalho em equipe e o relacionamento com o cliente.

Além disso, nesse estágio tem sido possível aprender sobre o serviço bancário e o papel do Banco da Amazônia para a região norte. A instituição ajuda muitos produtores locais com a ajuda do Fundo Constitucional de Financiamento do Norte (FNO).

## REFERÊNCIAS BIBLIOGRÁFICAS

BANCO DA AMAZÔNIA, SOBRE NÓS. Disponível em: <https://www.bancoamazonia.com.br/index.php/relacoes-com-investidores/sobre-o-banco/nossa-historia>. Acesso em: 18 de janeiro de 2022 às 12:20.

BANCO CENTRAL, Sistema de Informações de Créditos (SCR). Disponível em: <https://www.bcb.gov.br/estabilidadefinanceira/scr>. Acesso em: 06 de junho de 2022 às 21:00 horas.

LEI Nº 11.788, DE 25 DE SETEMBRO DE 2008. Disponível em: [http://www.planalto.gov.br/ccivil\\_03/\\_ato2007-2010/2008/lei/111788.htm](http://www.planalto.gov.br/ccivil_03/_ato2007-2010/2008/lei/111788.htm). Acesso em: 12 de janeiro de 2022 as 12:48.

Resolução nº 454/CONSEA, de 21 de setembro de 2016. Disponível em: [https://prograd.unir.br/uploads/42424242/menus/Resolucao%20454\\_CONSEA%20de%2021%20de%20Setembro%20de%202016.pdf](https://prograd.unir.br/uploads/42424242/menus/Resolucao%20454_CONSEA%20de%2021%20de%20Setembro%20de%202016.pdf). Acesso em: 12 de janeiro de 2022 as 14:16.

VOZ DO NORTE. Disponível em: <https://www.vozdonorte.com.br/banco-da-amazonia-comemora-79-anos-de-fundacao-e-68-de-implantacao-da-agencia-de-cruzeiro-do-sul-como-propulsores-do-desenvolvimento-do-norte-e-do-vale-do-juruja/#:~:text=Anos%2040%20%E2%80%93%20Nasce%20em%20plena,de%20fornecer%20a%20goma%20el%C3%A1stica>. Acesso em: 02 de maio de 2022 as 15:22.



## ANEXOS



Fonte: Google Maps, 2018.

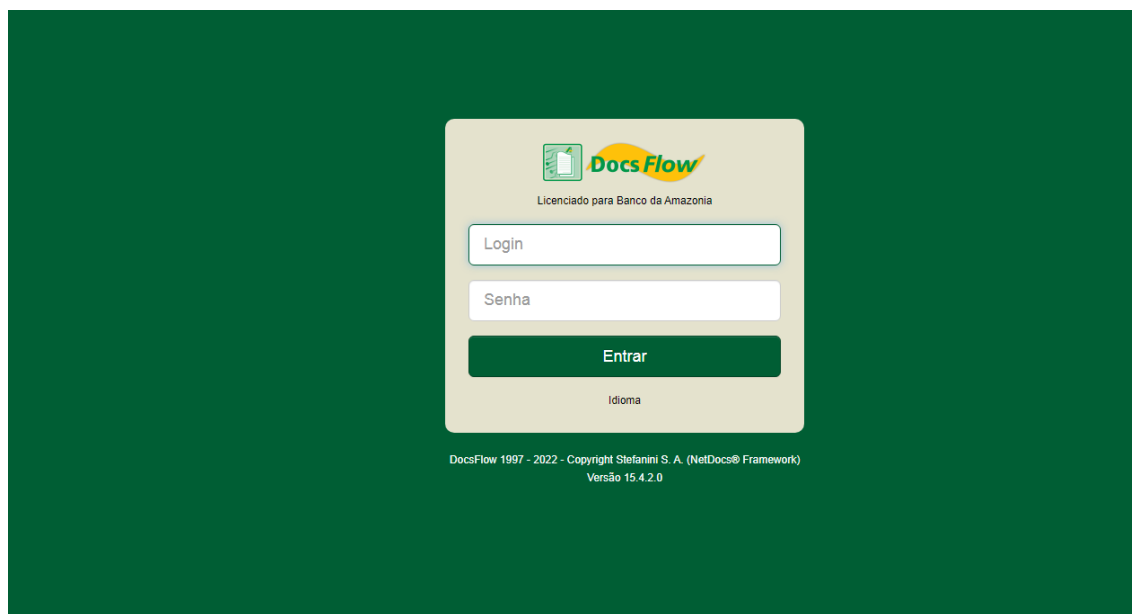

Fonte: <http://10.1.21.84/bpm/Login.aspx?ReturnUrl=%2fbpm%2fDefault.aspx>.



Fonte: fonte própria, 2022



Fonte: fonte própria, 2022

gov.br CORONAVÍRUS (COVID-19) ACESSO À INFORMAÇÃO PARTICIPE LEGISLAÇÃO ÓRGÃOS DO GOVERNO

ACESSIBILIDADE ALTO CONTRASTE ENGLISH

BANCO CENTRAL DO BRASIL

Acesso à informação Política monetária Estabilidade financeira Estatísticas Cédulas e moedas Publicações e pesquisa

Home > Estabilidade financeira > Sistema Financeiro Nacional > Sistemas e informações ao BC > Sistema de Informações de Créditos (SCR)

## Sistema de Informações de Créditos (SCR)

Registros de crédito de cliente cujo risco direto na instituição financeira (somatório de operações de crédito, repasses interfinanceiros, cobranças e limites, créditos a liberar) é igual ou superior a R\$ 200,00 (duzentos reais) são registrados de forma individualizada no Sistema de Informações de Créditos do Banco Central (SCR).

O SCR é um instrumento de registro gerido pelo BC e alimentado mensalmente pelas instituições financeiras.

O SCR permite à supervisão bancária a adoção de medidas preventivas, com o aumento da eficácia de avaliação dos riscos inerentes à atividade. Por meio dele, o BC consegue verificar operações de crédito atípicas e de alto risco, sempre preservando o sigilo bancário.

O SCR é um mecanismo utilizado pela supervisão bancária para acompanhar as instituições financeiras na prevenção de crises.

[Acesso ao SCR](#)

[Perguntas e respostas sobre SCR](#)

[SCR.data - Painel de Operações de Crédito](#)

[Dados do SCR por Sub-região](#)

[Inadimplência Coorte](#)

Fonte: <https://www.bcb.gov.br/estabilidadefinanceira/scr>.

### Consulta de Autuações Ambientais e Embargos

Consulta Pública

Embargos  Autuações Ambientais

Filtro para Busca

Ambos  Embargos por desmatamento  Outros embargos

Embargos

Pesquisa por Estado ou município

Estado:  Município:

Pesquisa por bioma

Bioma:

Pesquisa por Nome ou CPF/CNPJ

Nome ou Razão Social:

Nome do Imóvel:

CPF ou CNPJ:

Base Legal

Lei nº 12.527, de 18 de novembro de 2011 Art. 8º, § 2º Lei Nº 10.650, de 16 de abril de 2003 Art. 4º, incisos III e V Decreto Nº 6.514, de 22 de julho de 2008, Art. 18, §1º, art. 149, incisos I e II, parágrafo único.

Emitir Certidão de Nada Consta de Embargos

CPF/CNPJ:

Mapa Interativo

Fonte: <https://servicos.ibama.gov.br/ctf/publico/areasembargadas/ConsultaPublicaAreasEmbargadas.php>



**Imagon Compe Retaguarda**

 Usuário:

Senha:

Fonte: <https://www.atp.com.br/Extranet/ImagOnCompeImagem/Login.aspx>.



Fonte: <https://lista.mercadolivre.com.br/malote-lona-tipo-correio>.